RELATÓRIO DE GESTÃO

Análise do ano económico 2022



FREGUESIA DA CARVOEIRA

INDICE

Introdução.....	3
Caracterização da Entidade	4
Política Orçamental	7
Síntese da Execução Orçamental.....	7
Equilíbrio Orçamental.....	8
Análise da Receita.....	9
Execução anual.....	9
Transferências correntes/capital	10
Comparação homologa das Receitas	11
Análise da Despesa	12
Execução anual.....	12
Comparação homologa das despesas.....	12
Investimento / Plano Plurianual de Investimento (PPI).....	13
Operações de tesouraria	14
Retenções	14
Dívidas a Finanças, CGA e Seg. Social	14
Dívidas a terceiros.....	14
Conta de gerência	15
Anexo I.....	17
Anexo II.....	18

Introdução

O presente relatório, foi elaborado com base no Sistema de Normalização Contabilística para as Administrações Públicas (SNC-AP).

No caso das demonstrações orçamentais, a sua preparação e apresentação assenta nas orientações e na estrutura definidas pela NCP 26 - Contabilidade e Relato Orçamental e pretende dar a conhecer aos responsáveis e demais utentes da informação financeira da Freguesia da Carvoeira, a execução e evolução da política orçamental desenvolvida pela autarquia e da sua situação financeira a 31 de dezembro de 2022.

Pretende-se com este documento espelhar, de uma forma simples e transparente, a atividade financeira desenvolvida pela Freguesia, nos seus diferentes setores de atividade. Para isso recorreu-se a quadros, gráficos e demais indicadores que permitem enriquecer a análise financeira.

Constituem os principais objetivos deste relatório:

- Apresentar uma síntese do desempenho orçamental ocorrido no ano de 2022, bem como um comparativo com períodos homólogos.
- Explicitar os graus de execução orçamental da receita e da despesa, destacando os aspetos de maior relevância.

O planeamento serviu de base à construção do presente relatório, seguindo-se a fase de recolha e tratamento da informação relativa à autarquia. Para uma análise rigorosa e fidedigna foram consultados os seguintes documentos:

MAPAS APRESENTADOS

- | | |
|---|-----------------------------------|
| ➤ Demonstração de Desempenho Orçamental | ➤ Fluxos de Caixa – Pagamentos |
| ➤ Demonstração de Execução Receita | ➤ Mapa de Operações de Tesouraria |
| ➤ Demonstração de Execução Despesa | ➤ Mapa de Retenções |
| ➤ Demonstração de Execução PPI | ➤ Resumo Diário de Tesouraria |
| ➤ Fluxos de Caixa – Resumo | ➤ Relação Nominal de Responsáveis |
| ➤ Fluxos de Caixa – Recebimentos | |

Caracterização da Entidade

1.- Identificação da Entidade:

1.1 – Designação

Freguesia da Carvoeira

1.2 – Número de Identificação Fiscal

507 417 216

1.3 – Endereço

Morada: Estrada Nacional 247, nº 46
2655-030 Carvoeira - Mafra

Telefone: 261 865 094

Endereço de correio eletrónico: geral@jf-carvoeira.pt

Sítio na internet: www.jf-carvoeira.pt

2.- Legislação

2.1 – A constituição, orgânica e funcionamento das Juntas de Freguesias encontra-se regulada na lei 169/99, de 18 de setembro, ratificada pela lei 5 - A / 2002, de 11 de janeiro, que define o regime jurídico de funcionamento dos órgãos dos municípios e das freguesias e estabelece o quadro de competências dos titulares dos seus órgãos.

Regime Financeiro Lei n.º 73/2013 de 3 de setembro

Regime Jurídico Lei n.º 75/2013 de 12 de setembro

Lei n.º 11-A/2013, de 28 de janeiro - *Reorganização administrativa do território das freguesias.*

3. – Estrutura Organizacional

3.1 – Organograma

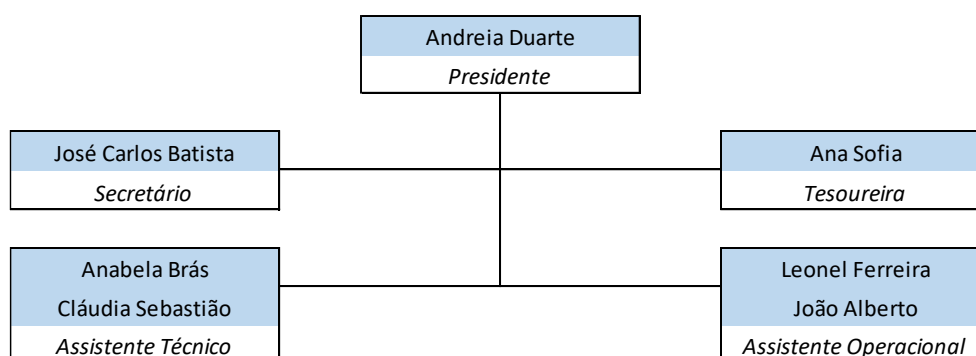

4.- Descrição Sumária das Atividades

- Gestão dos serviços da Junta
- Administração e conservação do Património da Freguesia, sobretudo dos bens de domínio público
- Apoio a atividades culturais e recreativas e educativas

5.- Recursos Humanos

5.1 – Quadro de Pessoal

O Quadro de Pessoal Freguesia da Carvoeira, é composto por:

- 2 Assistentes Técnicos
- 1 Assistentes Operacionais

6.- Organização Contabilística

Regime Simplificado do Sistema de Normalização Contabilística para as Administrações Públicas.

Para a gerência de 2022, manteve-se o regime simplificado para as microentidades é composto pelos seguintes elementos:

- Norma de Contabilidade Pública 26 – Contabilidade e Relato Orçamental, a qual integra o Anexo II referido no artigo 2.º do Decreto-Lei n.º 192/2015, de 11 de setembro;
- Divulgação do inventário do património.
- São consideradas microentidades aquelas que, integrando o âmbito do SNC -AP, apresentem nas duas últimas prestações de contas um montante global de despesa orçamental paga inferior ou igual a 1.000.000 €.

Art.º 6 da Portaria n.º 218/2016 de 9 de agosto

Este regime contabilístico assenta numa contabilidade orçamental como sistema contabilístico que recorre ao método de escrituração unigráfico.

As autarquias locais obedecem ao classificador económico das receitas e das despesas na preparação dos documentos previsionais, constante no Decreto-Lei nº 26/2002, de 14 de fevereiro.

7.- Identificação dos Responsáveis

7.1 - Órgão Executivo

A composição do órgão executivo, responsável pelo exercício de 2022, é a representada na seguinte tabela.

Titular	Cargo
Andreia Filipa Lourenço Duarte	Presidente
José Carlos de Oliveira Batista	Secretário
Ana Sofia Gomes Morais de Aguiar	Tesoureira

De acordo com o disposto no art.º 16º da Lei n.º 75/2013, de 12 de setembro, é da competência da Junta de Freguesia, entre outras:

- Elaborar e manter atualizado o cadastro dos bens móveis e imóveis;
- Elaborar e submeter a aprovação da assembleia de freguesia ou do plenário de cidadãos eleitores as opções do plano e a proposta do orçamento;
- Elaborar e submeter a aprovação da assembleia de freguesia ou do plenário de cidadãos eleitores as revisões às opções do plano e ao orçamento;
- Executar as opções do plano e orçamento, bem como aprovar as suas alterações;
- Elaborar e aprovar a norma de controlo interno, quando aplicável nos termos da lei, bem como o inventário de todos os bens, direitos e obrigações patrimoniais e respetiva avaliação e ainda os documentos de prestação de contas, a submeter à apreciação do órgão deliberativo;
- Remeter ao Tribunal de Contas, nos termos da lei, as contas da freguesia.

7.2 - Órgão Deliberativo

O órgão deliberativo da freguesia, constitui a Assembleia de Freguesia, apresentando a Mesa da Assembleia a seguinte composição:

Titular	Cargo
António Francisco Machado	Presidente
Margarida Isabel Mariano Rodrigues Manso	1º Secretária
Elisabete da Costa Vicente Ferreira	2º Secretária
Irene da Silva Rodrigues Armés Machado	Vogal
Nuno Domingos de Campos Quintino	Vogal
Francisco Barrosa Martins	Vogal
Orlando Pompeu da Fonseca Vedor	Vogal
José Luís da Costa Bicho	Vogal
Luís Miguel Faustino Ferreira dos Santos	Vogal

Compete à Assembleia de Freguesia, nomeadamente:

- Acompanhar e fiscalizar a atividade da freguesia, sem prejuízo do exercício normal da competência desta;
- Apreciar, em cada uma das sessões ordinárias, uma informação escrita do presidente da junta acerca da atividade por si ou pela junta exercida, no âmbito da competência própria ou delegada, bem como da situação financeira da freguesia;
- Aprovar as opções do plano, a proposta de orçamento e as suas revisões;

- Apreciar o inventário de todos os bens, direitos e obrigações patrimoniais e respetiva avaliação, bem como apreciar e votar os documentos de prestação de contas;
- Aprovar, nos termos da lei, os quadros de pessoal dos diferentes serviços da freguesia;
- Estabelecer as normas gerais de administração do património da freguesia ou sob sua jurisdição.

Política Orçamental

Os documentos previsionais nomeadamente o Orçamento e o Plano Plurianual de Investimentos, constituem um instrumento primordial para a gestão autárquica, pois estão neles definidas as linhas de desenvolvimento estratégico a médio e longo prazo e a política financeira a curto prazo.

O Orçamento e Plano Plurianual de Investimentos permitem conhecer as previsões estabelecidas pelos órgãos representativos da freguesia, para uma determinada gerência económica.

Seguidamente apresentamos a análise à estrutura e evolução da política orçamental desenvolvida pela autarquia.

O Orçamento corrigido, a 31.12.2022, apresenta a seguinte composição:

Receitas		%	Despesas		%	Saldo	
Receitas correntes	200 103,54	81,84%	Despesas correntes	208 215,29	85,15%	Saldo corrente	-8 111,75
Receitas Capital	11 500,00	4,70%	Despesas de capital	36 300,00	14,85%	Saldo capital	-24 800,00
Outras receitas	0,00	0,00%				Saldo Outras	0,00
Sd. Gerência Anterior	32 911,75	13,46%				Sd. Gerência Anterior	32 911,75
	244 515,29	100,00%		244 515,29	100,00%		0,00

O Saldo da Gerência Anterior, incorporado no orçamento através de revisão orçamental, no valor de 32.911,75€.

Síntese da Execução Orçamental

A execução orçamental do ano de 2022, refletida de forma resumida no quadro abaixo, resultou numa Receita orçamental que ascendeu a 201.005,62 euros, e da realização de Despesa orçamental, no valor 125.664,70 euros, culminando num resultado anual positivo, no montante de 75.340,92 euros.

Receitas		%	Despesas		%	Saldo	
Receitas correntes	193 505,62	96,27%	Despesas correntes	119 703,54	95,26%	Saldo corrente	73 802,08
Receitas Capital	7 500,00	3,73%	Despesas de capital	5 961,16	4,74%	Saldo capital	1 538,84
Outras receitas	0,00						
	201 005,62	100,00%		125 664,70	100,00%		75 340,92

Equilíbrio Orçamental

A regra do equilíbrio orçamental preconizada pelo regime financeiro das autarquias locais e das entidades intermunicipais, constante da Lei n.º 73/2013, de 3 de setembro, determina que as receitas correntes devem ser pelo menos iguais às despesas correntes.

A execução orçamental da Freguesia da Carvoeira cumpriu com esta regra, encerrando o exercício orçamental com um saldo corrente superavitário de 73.802,08 euros.

A obtenção de um bom resultado em 2022, vai permitir libertar meios financeiros para aplicação em investimento.

Descrição	2020	2021	2022
Receitas correntes	137 152,02	134 608,20	193 505,62
Despesas correntes	131 759,65	127 204,35	119 703,54
Saldo Corrente	5 392,37	7 403,85	73 802,08

Análise da Receita

Execução anual

As receitas da autarquia englobam os recursos financeiros que as freguesias podem arrecadar ao abrigo do Regime Financeiro das Autarquias Locais e Entidades Intermunicipais (artigo 23.º da Lei 73/2013, de 03 de setembro), nomeadamente: a cobrança de impostos, taxas, multas e outras penalidades e o produto da venda de bens e serviços correntes e transferências de natureza corrente ou de capital e que por norma referem-se a rendimentos de transações que não envolvem uma contraprestação direta por parte da autarquia como transferências da DGAL, Município e outras.

A estrutura da execução da receita, no ano de 2022, encontra-se representada no quadro seguinte, permitindo uma avaliação da receita, não só através da análise ao grau de execução orçamental dos diferentes capítulos, assim como do peso de cada capítulo na receita global arrecadada pela autarquia.

	Capítulo	Orçamento Corrigido	Execução	Grau Execução	Peso
R1	Receita Fiscal	7 816,83	8 047,29	102,95%	3,44%
R2	Contribuições para sistemas de proteção social e subsistemas de saúde	0,00	0,00	0,00%	0,00%
R3	Taxas, multas e outras penalidades	2 104,21	2 478,50	117,79%	1,06%
R4	Rendimentos de propriedade	50,00	0,00	0,00%	0,00%
R5	Transferências e subsídios correntes	178 587,04	175 024,61	98,01%	74,82%
R6	Venda de bens e serviços	8 136,94	7 512,85	92,33%	3,21%
R7	Outras receitas correntes	3 408,52	442,37	12,98%	0,19%
R8	Venda de bens de investimento	11 500,00	7 500,00	65,22%	3,21%
R9	Transferências e subsídios de capital	0,00	0,00	0,00%	0,00%
R10	Outras receitas de capital	0,00	0,00	0,00%	0,00%
R11	Rep. Não abatidas aos pagamento	0,00	0,00	0,00%	0,00%
R14	Sd. Gerência Anterior	32 911,75	32 911,75	100,00%	14,07%
	Total	244 515,29	233 917,37	95,67%	100,00%

Da análise ao quadro anterior, é possível observar que a receita é constituída, maioritariamente, por *Transferências e Subsídios Correntes* (74,82%), da receita total arrecadada.

O desempenho orçamental da receita registou no exercício uma execução de 233.917,37 mil euros (com o saldo de gerência anterior incluído), apresentando um grau de execução de 95,67%.

Transferências correntes/capital

Da observação ao quadro seguinte, constata-se que estes capítulos são constituídos, essencialmente, por transferências com origem no Orçamento de Estado para as Freguesias, transferências com o Município de Mafra, DGAL.

Transferências Correntes	Valor Previsto	Valor Recebido	Grau Execução
ESTADO	142 997,67	143 045,65	100,03%
Fundo de Financiamento das Freguesias	30 204,00	30 204,00	100,00%
DGAL - Artº 38º, nº 8 da Lei nº 73/2013	15 669,00	15 669,00	100,00%
Transferência de competências - Lei 50/2018	91 859,99	91 859,99	100,00%
Estatuto Remuneratório	5 264,68	5 312,66	100,91%
CÂMARA MUNICIPAL DE MAFRA	35 039,37	31 398,96	89,61%
CMM - Delegação de Competências	30 620,01	30 620,01	100,00%
CMM - Transferências P/Recenseamento Eleitoral	139,36	0,00	0,00%
CMM- Marchas Populares	3 500,00	0,00	0,00%
CMM - Comp p/ Membros das Mesas de Voto	780,00	778,95	99,87%
Associações de Freguesias	10,00	0,00	0,00%
Donativos Empresas	50,00	0,00	0,00%
Donativos Particulares	490,00	580,00	118,37%
Total	178 587,04	175 024,61	98,01%

Comparação homologa das Receitas

A receita cobrada no exercício do ano 2022 apresentou-se superior à realizada no ano de 2021, refletindo um aumento das receitas no valor de 62.397,42€.

O quadro abaixo apresenta a comparação homologa da receita cobrada, permitindo perceber as variações ocorridas nos seus diferentes capítulos.

Capítulo	2021		2022		Variação	
	Execução	Peso	Execução	Peso	Abs.	Rel.
Receita corrente	134 608,20	97,11%	193 505,62	96,27%	58 897,42	43,75%
R1 Receita Fiscal	8 099,72	5,84%	8 047,29	4,00%	-52,43	-0,65%
R2 Contribuições para sistemas de proteção social e subsistemas de saúde	0,00	0,00%	0,00	0,00%	0,00	...
R3 Taxas, multas e outras penalidades	2 145,11	1,55%	2 478,50	1,23%	333,39	15,54%
R4 Rendimentos de propriedade	0,00	0,00%	0,00	0,00%	0,00	...
R5 Transferências e subsídios correntes	115 445,49	83,29%	175 024,61	87,07%	59 579,12	51,61%
R6 Venda de bens e serviços	5 357,88	3,87%	7 512,85	3,74%	2 154,97	40,22%
R7 Outras receitas correntes	3 560,00	2,57%	442,37	0,22%	-3 117,63	-87,57%
Receita capital	4 000,00	2,89%	7 500,00	3,73%	3 500,00	87,50%
R8 Venda de bens de investimento	4 000,00	2,89%	7 500,00	3,73%	3 500,00	87,50%
R9 Transferências e subsídios de capital	0,00	0,00%	0,00	0,00%	0,00	...
R10 Outras receitas de capital	0,00	0,00%	0,00	0,00%	0,00	...
Outras receitas	0,00	0,00%	0,00	0,00%	0,00	...
R11 Rep. Não abatidas aos pagamento	0,00	0,00%	0,00	0,00%	0,00	...
Total	138 608,20	100,00%	201 005,62	100,00%	62 397,42	45,02%

Análise da Despesa

Execução anual

	Capítulo	Orçamento Corrigido	Execução	Grau Execução	Peso
D1	Despesas com o pessoal	84 683,91	73 038,98	86,25%	58,12%
	Remunerações certas e permanentes	63 821,68	55 874,84	87,55%	44,46%
	Abonos Variáveis ou Eventuais	4 470,70	3 248,91	72,67%	2,59%
	Segurança social	16 391,53	13 915,23	84,89%	11,07%
D2	Aquisição de bens e serviços	111 481,38	40 062,53	35,94%	31,88%
	Aquisição de bens	18 054,70	11 011,63	60,99%	8,76%
	Aquisição de serviços	93 426,68	29 050,90	31,09%	23,12%
D3	Juros e outros encargos	0,00	0,00	0,00%	0,00%
D4	Transferências e subsídios correntes	3 100,00	1 259,62	40,63%	1,00%
	Administração local	0,00	0,00	0,00%	0,00%
	Instituições sem fins lucrativos	3 100,00	1 259,62	40,63%	1,00%
	Famílias	0,00	0,00	0,00%	0,00%
	Subsídios	0,00	0,00	0,00%	0,00%
D5	Outras Despesas Correntes	8 950,00	5 342,41	59,69%	4,25%
D6	Aquisição de bens de capital	36 300,00	5 961,16	16,42%	4,74%
D7	Transferências e subsídios de capital	0,00	0,00	0,00%	0,00%
D10	Despesas com passivos financeiros	0,00	0,00	0,00%	0,00%
	Passivos financeiros	0,00	0,00	0,00%	0,00%
Total		244 515,29	125 664,70	51,39%	100,00%

Na análise da execução orçamental da despesa é possível verificar que a Freguesia da Carvoeira, atingiu um volume de despesa de 125.664,70 euros representando um grau de execução de 51,39% das despesas previstas.

O capítulo com o maior peso nas despesas foi a “D1 – Despesas com o pessoal”, representando 58,12% da despesa realizada, enquanto o capítulo da “D2 – Aquisição de bens e serviços”, representa 31,88% das despesas realizadas no ano 2022. Os restantes capítulos representam 10,00%.

Comparação homologa das despesas

A despesa paga no exercício do ano 2022 apresentou-se inferior à realizada no ano de 2021, refletindo uma diminuição das despesas no valor de 6.637,79€.

O quadro abaixo apresenta a comparação homologa da despesa paga, permitindo aferir as variações ocorridas na execução dos seus diferentes capítulos.

Capítulo	2021		2022		Variação	
	Execução	Peso	Execução	Peso	Abs.	Rel.
Despesa corrente	127 204,35	96,15%	119 703,54	95,26%	-7 500,81	-5,90%
D1 Despesas com o pessoal	79 569,73	60,14%	73 038,98	58,12%	-6 530,75	-8,21%
D2 Aquisição de bens e serviços	44 631,52	33,73%	40 062,53	31,88%	-4 568,99	-10,24%
D3 Juros e outros encargos	0,00	0,00%	0,00	0,00%	0,00	0,00%
D4 Transferências e subsídios correntes	200,00	0,15%	1 259,62	1,00%	1 059,62	529,81%
D5 Outras Despesas Correntes	2 803,10	2,12%	5 342,41	4,25%	2 539,31	90,59%
Despesa de capital	5 098,14	3,85%	5 961,16	4,74%	863,02	16,93%
D6 Aquisição de bens de capital	5 098,14	3,85%	5 961,16	4,74%	863,02	16,93%
D7 Transferências e subsídios de capital	0,00	0,00%	0,00	0,00%	0,00	0,00%
D10 Despesas com passivos financeiros	0,00	0,00%	0,00	0,00%	0,00	0,00%
Total	132 302,49	100,00%	125 664,70	100,00%	-6 637,79	-5,02%

Investimento / Plano Plurianual de Investimento (PPI)

O Plano Plurianual de Investimentos inclui todos os projetos a realizar no âmbito dos objetivos estabelecidos pela Autarquia e explicita a respetiva previsão de despesa.

O conteúdo do Plano Plurianual de Investimentos, atendendo ao enquadramento legal estabelecido, reporta apenas aos projetos/ações financiados por despesas de investimento (07 – Aquisição de Bens de Capital), os quais constituem a globalidade dos investimentos a realizar pela Freguesia no ano 2022.

Da análise ao Mapa “Execução Anual do Plano Plurianual de Investimentos”, podemos observar que o valor do Orçamento realizado em investimento autárquico totalizou 5.961,16 euros (representativo de um nível de execução anual de 16,42%), distribuído por 15 Projetos de intervenção nas mais diversas áreas de atuação da Freguesia.

Nº Projeto	Designação do Projeto	Montante Previsto	Montante Executado	Execução %
0101	Sinalização de Tânsito	100,00 €	0,00 €	0,00%
0102	Equipamento Administrativo	150,00 €	0,00 €	0,00%
0103	Placas Toponímicas	600,00 €	0,00 €	0,00%
0104	Equipamento Informático	200,00 €	0,00 €	0,00%
0105	Software Informático	150,00 €	0,00 €	0,00%
0106	Beneficiação do Espaço Envolvente do Centro Intergeracional	2 200,00 €	2 175,32 €	98,88%
0107	Ferramentas e Utensílios	4 300,00 €	2 785,84 €	64,79%
0108	Outros Investimentos	1 000,00 €	0,00 €	0,00%
0109	Requalificação da Travessa da Quinta Lapa da Serra	1 100,00 €	0,00 €	0,00%
0110	Requalificação de largo na rua do Poço no Lugar do Pobral	1 000,00 €	0,00 €	0,00%
0111	Outras obras	1 500,00 €	1 000,00 €	66,67%
0112	Viação Rural	6 500,00 €	0,00 €	0,00%
0113	Jardim da Murtinheira - Pergula	10 000,00 €	0,00 €	0,00%
0114	Skate Park	5 000,00 €	0,00 €	0,00%
0115	Sinalética Vale Lizandro	2 500,00 €	0,00 €	0,00%
		36 300,00 €	5 961,16 €	16,42%

Analisando o investimento realizado em 2022, destacam-se como projetos de maior impacto orçamental:

- Projeto/Ação n.º 0107 – Ferramentas e utensílios – 2.785,84€.
- Projeto/Ação n.º 0106 – Beneficiação do Espaço Envolvente do Centro Intergeracional – 2.251,87 €.

Operações de tesouraria

Não teve.

Retenções

Da análise efetuada às contas correntes de Retenções e da observação ao quadro anterior, podemos concluir:

- No ano 2022 foram recebidos valores num total de 8.217,25 €, assim como entregues valores fixos no montante de 8.324,80 €.
- Ficando pendentes as retenções dos vencimentos de dezembro e retenções a independentes, no montante de 476,79 € que serão entregues no mês de janeiro de 2023.

Código	Descrição	Saldo Inicial	Recebimentos	Pagamentos	Saldo
1701010000	IRS - IMP REND SINGULAR	209,00	2 683,00	2 705,00	187,00
1701020000	CGA-CAIXA GERAL DE APOSENTAÇÕES	93,29	1 276,34	1 276,33	93,30
1701030000	ADSE -	0,00	1 206,74	1 206,74	0,00
1701050000	Sindicato	19,95	7,05	27,00	0,00
1701100000	SEGURANÇA SOCIAL- REGIME GERAL	255,78	2 657,88	2 735,11	178,55
1701200000	IRS - EMPRESARIAIS E PROFISSIONAIS	6,32	386,24	374,62	17,94
	Total	584,34	8 217,25	8 324,80	476,79

Dívidas a Finanças, CGA e Seg. Social

À data do relato não existiam dívidas

Dívidas a terceiros

Mapa em anexo I.

Depósito em caixa e Instituições Financeiras

A Freguesia da Carvoeira elaborou as reconciliações bancárias, e as divergências existentes estão devidamente justificadas. (Mapa em anexo II)

Resumo Diário Tesouraria	
Caixa	756,03 €
Fundo Maneio - Serviços	0,00 €
CGD	105 033,82 €
CCAM - C/C	1 462,82 €
CCAM	1 000,00 €
TOTAL DE DISPONIBILIDADES	108 252,67 €

Movimento Total de Tesouraria	
	108 252,67 €
Operações Orçamentais	108 252,67 €
Operações não Orçamentais	0,00 €

Conta de gerência

Da análise à conta de gerência, mapas de execução orçamental e fluxos de caixa do ano 2022, concluímos que a Freguesia da Carvoeira obteve uma execução orçamental onde as receitas são superiores às despesas, o que se traduz num aumento do volume monetário para a gerência seguinte comparando com o saldo da gerência anterior.

O saldo a transitar para o ano de 2023 é de 108.252,67€.

Descrição	Operações Orçamentais	Operações de tesouraria	Total
Saldo transitado de 2021	32 911,75	0,00	32 911,75
Receita cobrada	201 005,62	0,00	201 005,62
Despesa Paga	125 664,70	0,00	125 664,70
Saldo a transitar para 2023	108 252,67	0,00	108 252,67

Apresenta-se de seguida, a evolução orçamental nos últimos anos, permitindo aferir de eventuais tendências comportamentais da receita e da despesa.

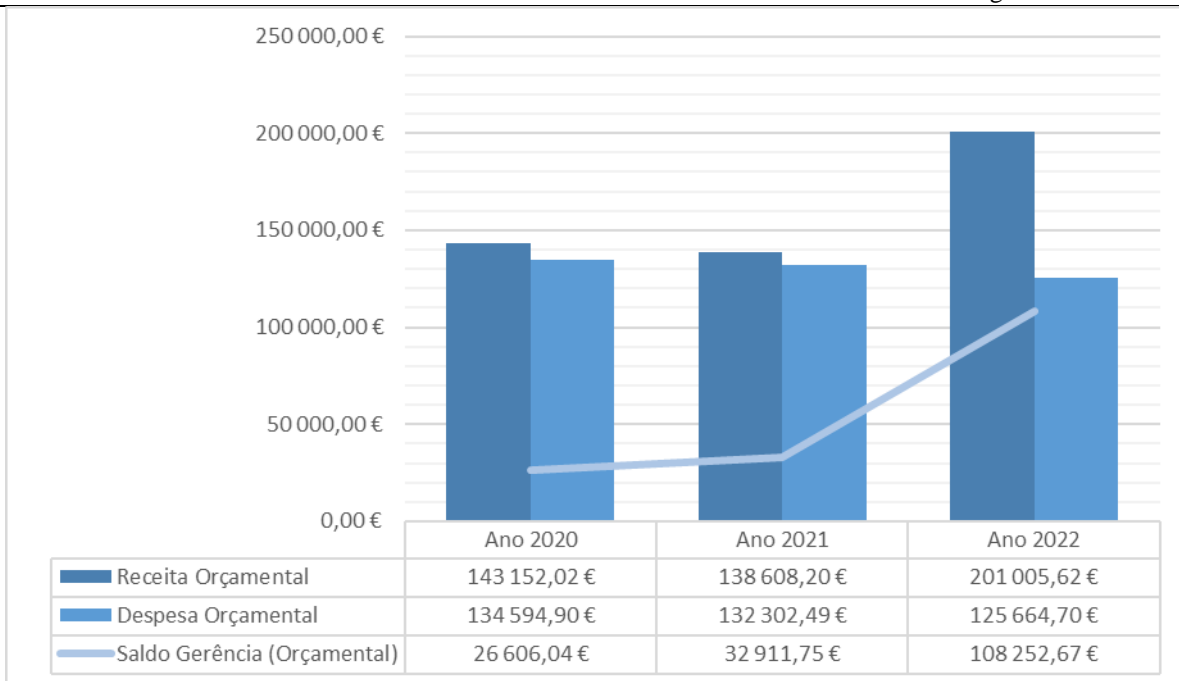

Da análise ao gráfico anterior, pode-se observar a evolução do saldo de gerência desde 2020.

Anexo I

Ano: 2022
Período: De 01-01-2022 a 31-12-2022

FREGUESIA DA CARVOEIRA



Dívidas a Terceiros por Antiguidade de Saldos

Classificação Económica associada a cada uma das rubricas do DTAS	Descrição	Passivo	Divida vincenda		Intervalos da Antiguidade da divida vencida (em dias)				Exceções	Pagamentos em atraso	Total divida por natureza da despesa	
			Curto prazo	Médio / Longo prazo	< 90	[90 - 180]	[180 - 365]	> 365			Curto prazo	Médio / Longo prazo
	Despesas correntes											
01	Despesas de pessoal	458.85	0.00	0.00	458.85	0.00	0.00	0.00	0.00	0.00	458.85	458.85
0101	Remunerações certas e permanentemente	458.85	0.00	0.00	458.85	0.00	0.00	0.00	0.00	0.00	458.85	458.85
0102	Abonos variáveis ou eventuais	0.00	0.00	0.00	0.00	0.00	0.00	0.00	0.00	0.00	0.00	0.00
010301,010302	SS - Encargos com saúde	0.00	0.00	0.00	0.00	0.00	0.00	0.00	0.00	0.00	0.00	0.00
010301,010302	ADSE e outros da AP	0.00	0.00	0.00	0.00	0.00	0.00	0.00	0.00	0.00	0.00	0.00
	Outros sectores fora da AP	0.00	0.00	0.00	0.00	0.00	0.00	0.00	0.00	0.00	0.00	0.00
010305	SS - Contribuições de segurança social	0.00	0.00	0.00	0.00	0.00	0.00	0.00	0.00	0.00	0.00	0.00
	CGA	0.00	0.00	0.00	0.00	0.00	0.00	0.00	0.00	0.00	0.00	0.00
0103050201	Segurança social - Regime geral	0.00	0.00	0.00	0.00	0.00	0.00	0.00	0.00	0.00	0.00	0.00
010305	Outras	0.00	0.00	0.00	0.00	0.00	0.00	0.00	0.00	0.00	0.00	0.00
010303,010304,010306,010307	SS - Outras	0.00	0.00	0.00	0.00	0.00	0.00	0.00	0.00	0.00	0.00	0.00
02	Aquisições de bens e serviços	1 929.68	0.00	0.00	1 929.68	0.00	0.00	0.00	0.00	0.00	1 929.68	1 929.68
03	Juros e outros encargos	0.00	0.00	0.00	0.00	0.00	0.00	0.00	0.00	0.00	0.00	0.00
04	Transferências correntes	0.00	0.00	0.00	0.00	0.00	0.00	0.00	0.00	0.00	0.00	0.00
0403,0404,0405,0406	Administrações públicas	0.00	0.00	0.00	0.00	0.00	0.00	0.00	0.00	0.00	0.00	0.00
0401,0402,0407,0408,0409	Outras transferências correntes	0.00	0.00	0.00	0.00	0.00	0.00	0.00	0.00	0.00	0.00	0.00
05	Subsídios	0.00	0.00	0.00	0.00	0.00	0.00	0.00	0.00	0.00	0.00	0.00
06	Outras despesas correntes	0.00	0.00	0.00	0.00	0.00	0.00	0.00	0.00	0.00	0.00	0.00
	Despesas de capital											
07	Aquisições de bens de capital	0.00	0.00	0.00	0.00	0.00	0.00	0.00	0.00	0.00	0.00	0.00
08	Transferências de capital	0.00	0.00	0.00	0.00	0.00	0.00	0.00	0.00	0.00	0.00	0.00
0803,0804,0805,0806	Administrações Públicas	0.00	0.00	0.00	0.00	0.00	0.00	0.00	0.00	0.00	0.00	0.00
0801,0802,0807,0808,0809	Outras transferências de capital	0.00	0.00	0.00	0.00	0.00	0.00	0.00	0.00	0.00	0.00	0.00
09	Aquisição de ativos financeiros	0.00	0.00	0.00	0.00	0.00	0.00	0.00	0.00	0.00	0.00	0.00
10	Reembolsos de passivos financeiros	0.00	0.00	0.00	0.00	0.00	0.00	0.00	0.00	0.00	0.00	0.00
11	Outras despesas de capital	0.00	0.00	0.00	0.00	0.00	0.00	0.00	0.00	0.00	0.00	0.00
	Soma:	2 386.53	0.00	0.00	2 386.53	0.00	0.00	0.00	0.00	0.00	2 386.53	2 386.53

Anexo II



FREGUESIA DA CARVOEIRA

Modelo 11 — Reconciliações bancárias

De 01-01-2022 a 31-12-2022

Banco: CAIXA GERAL DE DEPOSITOS

Conta nº: 003504260000183173095

Rec. Banc. Referente a: 31-12-2022

1. Saldo do Extrato Bancário a)				105 015,24
3. Depósito em trânsito				
Nº	Data	Descrição		Valor
.	29-12-2022	edp		0,43
Total				0,43
4. Outras operações a adicionar				
Nº	Data	Descrição		Valor
.	30-12-2022	Juvex		18,15
Total				18,15
6. Total (valor reconciliado) (6=1-2+3+4-5)				105 033,82
7. Saldo contabilístico				105 033,82



FREGUESIA DA CARVOEIRA

Modelo 11 — Reconciliações bancárias

De 01-01-2022 a 31-12-2022

Banco: CAIXA DE CRÉDITO AGRICOLA MÚTUO

Conta nº: 004552000001069300186

Rec. Banc. Referente a: 31-12-2022

1. Saldo do Extrato Bancário a)				1 462,82
Nº	Data	Descrição		Valor
Total				0,00
6. Total (valor reconciliado) (6=1-2+3+4-5)				1 462,82
7. Saldo contabilístico				1 462,82



FREGUESIA DA CARVOEIRA

Modelo 11 — Reconciliações bancárias

De 01-01-2022 a 31-12-2022

Banco: CAIXA DE CRÉDITO AGRÍCOLA MÚTUO

Conta nº: 12458

Rec. Banc. Referente a: 31-12-2022

1. Saldo do Extrato Bancário a) 1 000,00

Nº	Data	Descrição	Valor
Total			0,00
6. Total (valor reconciliado)		(6=1-2+3+4-5)	1 000,00
7. Saldo contabilístico			1 000,00
